

PLAN DE CONTINGENCIA

TEMPORADA NAVIDAD 07/DIC/2020 – 10/ENE/2021



TABLA DE CONTENIDO

INTRODUCCIÓN	4
1. GENERALIDADES.....	4
1.1. OBJETIVOS.....	4
1.1.1. <i>Objetivo general</i>	4
1.1.2. <i>Objetivos específicos</i>	4
1.2. DEFINICIONES.....	5
1.3. ALCANCE	5
2. COMPONENTES	5
2.1. Antecedentes históricos temporada navideña.....	5
2.2. Eventos asociados a temporada Navideña.....	6
2.2.1. <i>Ruta de la Iluminación, Eventos Sistema Único de Gestion de Aglomeraciones (SUGA) y otros eventos (Ciclovía nocturna, Operativos de polvora y manifestaciones)</i>	6
2.2.2. <i>Eventos de mayor Complejidad</i>	7
2.2.3. <i>Actividades Deportivas</i>	8
2.2.4. <i>Otros Eventos</i>	8
2.2.5. <i>Navidad en Movimeinto</i>	9
3. ESCENARIO DE RIESGO	112
3.1. INCENDIOS FORESTALES TEMPORADA NAVIDEÑA.....	111
3.2. AFORO EN LA ASISTENCIA A EVENTOS TEMPORADA NAVIDEÑA (2020 E INICIO 2021).	111
3.3. MANEJO Y MANIPULACION DE POLVORA	¡ERROR! MARCADOR NO DEFINIDO.2
3.4. EVENTOS RELACIONADOS CON SALUD.....	13
3.5. CICLOVIA NOCTURNA.....	13
4. MEDIDAS DE INTERVENCIÓN	1414
4.1. MEDIDAS DE PREVENCIÓN	14
4.2. MEDIDAS DE MITIGACIÓN	15
4.3. MEDIDAS DE CONOCIMIENTO Y REDUCCIÓN POR LOS CLGR-CC	16
5. PREPARACIÓN Y ADMINISTRACIÓN DE EMERGENCIAS.....	1717
5.1. SISTEMAS DE ALERTA	17
5.1.1. <i>Línea de Emergencia 123</i>	17
5.2. PUESTO DE MANDO UNIFICADO TEMPORAD NAVIDEÑA	17

5.3.	NIVELES DE COORDINACION PARA LA RESPUESTA A EMERGENCIAS.....	18
5.4.	ARTICULACION DE INSTRUMENTOS	19
5.5.	SERVICIOS DE RESPUESTA.....	19
5.5.1.	<i>Servicio de Respuesta: BÚSQUEDA Y RESCATE</i>	<i>20</i>
5.5.2.	<i>Servicio de Respuesta: EVACUACIÓN ASISTIDA</i>	<i>21</i>
5.5.3.	<i>Servicio de Respuesta: AYUDA HUMANITARIA.....</i>	<i>22</i>
5.5.4.	<i>Servicio de Respuesta: MANEJO DE ESCOMBROS Y OBRAS DE EMERGENCIA.....</i>	<i>23</i>
5.5.5.	<i>Servicio de Respuesta: SANEAMIENTO BÁSICO</i>	<i>24</i>
5.6.	FUNCIONES DE RESPUESTA	25
5.7.	PUNTOS ESTRATÉGICOS DE RESPUESTA	26
5.8.	EN MARCHA “BOGOTA PRODUCTIVA 24 HS” ESTRATEGIA DE REACTIVACIÓN ECONOMICA DE LA CIUDAD.....	27
5.9.	PLANES DE RESPUESTA ENTIDADES.....	28
5.9.1.	<i>Personal para la administración y atención</i>	<i>34</i>
6.	INFORMACIÓN Y DIVULGACIÓN PÚBLICA.....	36
6.1.	<i>Piezas Comunicativas</i>	<i>36</i>

INTRODUCCIÓN

Dentro de las estrategias de respuesta frente a emergencias asociada a la temporada navideña, las entidades que hacen parte del Sistema Distrital de Gestión del Riesgo y Cambio Climático (SDGR-CC), formulan e implementan el Plan de Contingencia Distrital para temporada navideña – 2020, cuyo objetivo principal es optimizar la preparación y las acciones de respuesta por parte del SDGR-CC, por eventos asociados a las fiestas decembrinas del distrito que puedan presentarse en la ciudad en los meses diciembre del 2020 y enero de 2021, con el fin de reducir el impacto negativo en la población y sus bienes, reduciendo al máximo, los posibles contagios que se puedan presentar por las condiciones actuales de Pandemia en la Ciudad.

Los principales componentes identificados en el Plan de Contingencia, se tiene: 1) definición e identificación de las actividades asociados a la temporada; 2) descripción de medidas de intervención ya sean de prevención o mitigación por parte de las entidades del SDGR-CC; 3) acciones de preparación para la respuesta, donde se muestre: niveles de emergencia, niveles de coordinación para la respuesta, definición de las funciones y servicios de respuesta de acuerdo con lo definido en la Estrategia Distrital de Respuesta ante Emergencias – Marco de Actuación (Directriz de implementación establecida mediante la Directiva Distrital 009/2017), planes de respuesta y capacidades de entidades y 4) estrategia de información y divulgación.

Este plan de contingencia se encuentra directamente asociado a la Estrategia Distrital de Respuesta ante Emergencia (EDRE – Marco de Actuación), adoptado por el artículo primero del Decreto 837 de 2018, que establece las medidas y acciones para optimizar la organización y coordinación interinstitucional en la ejecución de los servicios y funciones básicas de respuesta requeridos para la atención efectiva de las emergencias en Bogotá D.C.

1. GENERALIDADES

1.1. Objetivos

1.1.1. Objetivo general

Optimizar la preparación y las acciones de respuesta por parte del Sistema Distrital de Gestión de Riesgos y Cambio Climático, por eventos asociados a la temporada de Navidad 2020 que puedan presentarse en la ciudad, correspondiente a los meses de diciembre 2020 y enero de 2021, con el fin de reducir el impacto negativo en la población, la infraestructura, el ambiente y la economía pública y privada.

1.1.2. Objetivos específicos

- Formular acciones prioritarias en gestión del riesgo para eventos asociados a la temporada de navidad
- Promover que las entidades del SDGRCC planifiquen los recursos para garantizar la oportuna respuesta a emergencias en beneficio de la población. Estableciendo como base, la información entregada por las diferentes entidades públicas y privadas que tengan contemplado el desarrollo de actividades en el periodo correspondiente a las actividades navideñas y de enero 2021.
- Determinar los responsables, tiempos de ejecución y capacidad de respuesta de las entidades en el marco de la gestión del riesgo.

1.2. Definiciones

Gestión del riesgo: Es el proceso social de planeación, ejecución, seguimiento y evaluación de políticas y acciones permanentes para el conocimiento del riesgo y promoción de una mayor conciencia del mismo, impedir o evitar que se genere, reducirlo o controlarlo cuando ya existe y para prepararse y manejar las situaciones de desastre, así como para la posterior recuperación, entiéndase: rehabilitación y reconstrucción. Estas acciones tienen el propósito explícito de contribuir a la seguridad, el bienestar y calidad de vida de las personas y al desarrollo sostenible.

Mitigación del riesgo: Medidas de intervención prescriptiva o correctiva dirigidas a reducir o disminuir los daños y pérdidas que se puedan presentar a través de reglamentos de seguridad y proyectos de inversión pública o privada cuyo objetivo es reducir las condiciones de amenaza, cuando sea posible, y la vulnerabilidad existente.

Prevención de riesgo: Medidas y acciones de intervención restrictiva o prospectiva dispuestas con anticipación con el fin de evitar que se genere riesgo. Puede enfocarse a evitar o neutralizar la amenaza o la exposición y la vulnerabilidad ante la misma en forma definitiva para impedir que se genere nuevo riesgo.

Riesgo de desastres: Corresponde a los daños o pérdidas potenciales que pueden presentarse debido a los eventos físicos peligrosos de origen natural, socionatural, tecnológico, biosanitario o humano no intencional, en un período de tiempo específico y que son determinados por la vulnerabilidad de los elementos expuestos; por consiguiente, el riesgo de desastres se deriva de la combinación de la amenaza y la vulnerabilidad.

1.3. Alcance

El presente Plan de Contingencia es el instrumento de las entidades del Sistema Distrital de Gestión de Riesgos y Cambio Climático que establece las acciones de conocimiento, prevención, preparación y respuesta para afrontar la temporada Navideña 2020 y aplica para el periodo comprendido entre los meses de diciembre del 2020 y enero de 2021.

2. COMPONENTES

2.1 Antecedentes históricos de la temporada Navideña

En la temporada 2019 Navidad más cerca de las estrellas se realizaron 3808 eventos de los cuales fueron de alta complejidad 25 y con un total de 764.554 personas para estos eventos.

En el marco del Plan Distrital de Gestión del Riesgo de Desastres y del Cambio Climático 2018-2030 relacionados con su objetivo correspondiente, articulados con el Plan de Desarrollo Distrital y demás instrumentos relacionados con el proceso de Manejo de Emergencias y Desastres para Bogotá, se desarrollaron reuniones de revisión de estas actividades y recursos propuestos para el cumplimiento del plan 2019, así:

Proyecto	2018	2019	2020
Noches de temporada	37	40	40
Sitios Iluminados	40	47	23
Sitios Iluminados distrito	32	29	23
Sitios Iluminados x privados	8	18	0
Metros cuadrados iluminados	100.000	149.547	57.000*
Kilómetros lineales iluminados	14	12,37	ND
Guías de la ruta de la navidad	1'500.000	1'500.000	1'000.000
Visitas en la URL	206.718	175.405	--

Información suministrada Alta Consejería de Comunicaciones.

2.2 Eventos asociados a temporada Navideña.

2.2.1 Ruta de la Iluminación, Eventos Sistema Único de Gestión de Aglomeraciones (SUGA) y Otros eventos (Ciclovía nocturna, Operativos de pólvora y manifestaciones).

Para el análisis de este tipo de eventos se tienen en cuenta las tipificaciones aceptadas en el Distrito. Por la llegada de la Navidad se presenta un aumento de actividades culturales, recreativas y eventos a cielo abierto tanto para los capitalinos como para quienes nos visitan en esta época del año, en la Gráfica 1 se relacionan los eventos presentados en Bogotá desde el 2018 y la proyección 2020 de los sitios que contaron con iluminación. Se evidencia la tendencia a disminuir la cantidad de sitios iluminados para este año siendo el mayor número de sitios en el año 2019, época que fue caracterizada como Navidad más cerca de las estrellas con un mayor presupuesto.

De igual manera, se evidencia el cumplimiento al Periodo Transitorio de Nueva Realidad según el Decreto No. 193 del 26 - AGO -20, **“Por medio del cual se adoptan medidas transitorias de policía para garantizar el orden público en el Distrito Capital y mitigar el impacto social y económico causado por la pandemia de Coronavirus SARS-Cov-2 (COVID-19) en el periodo transitorio de nueva realidad”**; y del decreto nacional 1550/2020, del 28 de noviembre de 2020, **“por el cual se modifica y prorroga la vigencia del decreto 1168/2020, por el cual se imparten instrucciones en virtud de la emergencia sanitaria generada por la sanitaria generada por la pandemia de Coronavirus COVID – 19, y el mantenimiento del orden público y se decreta aislamiento selectivo con el distanciamiento individual responsables...”**

Con más de 1095 actividades decembrinas presenciales, dos estímulos y apoyos y más de 700 parques a entender lo que beneficiara a más de 2.500.000 ciudadanos.

Alcance Proyecto Lumínico Convenio Alcaldía y GEB

BOGOTÁ **Grupo Energía Bogotá**

Bogotá Brilla

1. Parque Alcalá - Nueva Autopista **40%***
2. Parque el Recreo
3. Plaza Fundacional Suba.
- 3.1. Plazoleta Supercade Suba
4. Parque Nacional
5. Parque San Andres
6. Parque Ilimani
7. Parque el Virrey - Plazoletas
8. Bogotá a Cielo Abierto - Usaquén
9. Bogotá a Cielo Abierto - Perseverancia
10. Bogotá a Cielo Abierto - Chapinero - Zona T
11. Bogotá a Cielo Abierto - Teusaquillo - Parkway
12. Bogotá a Cielo Abierto - Tunjuelito - Quiroga
13. Bogotá a Cielo Abierto - Candelaria - La Concordia
14. Bogotá a Cielo Abierto - Santa Fe - Plaza Bavaria
15. Bogotá a Cielo Abierto - Antonio Nariño - Ciudad Jardín
16. Bogotá a Cielo Abierto - Candelaria - Chorro de Quevedo

*Parque Alcalá será compartido entre el convenio Alcaldía - GEB y TIG
La iluminación inicialmente prevista para el Parque Virgilio Barco se trasladará en su totalidad para el Ilimani en la localidad de Ciudad Bolívar.
La iluminación inicialmente prevista para el Parque Mirador de los Nevados trasladada en su totalidad para la plaza Fundacional de Suba y la Plazoleta del Supercade en Suba.

Información suministrada Alta Consejería de Comunicaciones

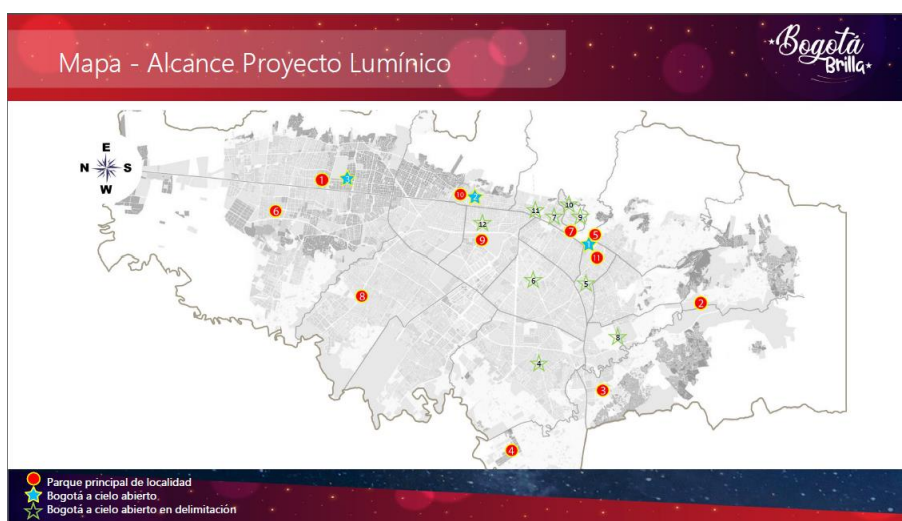

Información suministrada Alta Consejería de Comunicaciones

2.2.2 Eventos de Mayor Complejidad.

CANTIDAD	ACTIVIDAD	LUGAR DE EJECUCION	LOCALIDAD	FECHA	DESCRIPCION
102	EVENTOS DE MAYOR COMPLEJIDAD (Maximo Aforo, cumpliendo con todos los protocolos de bioseguridad)	Bogotá Luces de Esperanza.	400 parques	Actividad Distrital	07 Dic.
		Noches de Navidad.	Recorridos en 6 parques iluminados. Usaquen - Nacional - El Virrey - San Andres - Alcalá La Independencia	Usaquen, Santa Fe, Chapinero y Engativa.	01 al 23 Dic. 05 recorridos diarios 14 personas max, acompañados por guías del IDRD, (100 caminatas 1400 personas).
		Ciclovía Nocturna - Brilla	Bogotá D.C	Actividad Distrital	10 Dic. Generar espacios para compartir en familia, observar las luces navideñas, recrearse y disfrutar.

En la temporada Navideña se presentarán 03 eventos de gran complejidad con 102 actividades, los cuales requieren desarrollar de manera coordinada las acciones de reducción del riesgo y respuesta a emergencias en las diferentes actividades como la iluminación de 400 parques en el programa Bogotá luces de esperanza, parques iluminados en la noche de Navidad y la Ciclovía Nocturna sitios de mayor aglomeración de público, asociados con las actividades de la temporada Navideña 2020, así como por parte de los organizadores de los mismos IDRD, CODENSA tener claridad y aplicar controles rigurosos en el aforo e implementación del Sistema Único de Gestión de Aglomeraciones (SUGA), lo que puede generar amenazas de origen Natural (Sismos o eventos atmosféricos), Amenazas de origen Tecnológico (Incendios estructurales, explosión por efectos de gases y/o explosión por líquidos inflamables) y Amenazas de Orden Social (Personas extraviadas, Accidentes de personas, Asonadas, Hurtos, Riñas, Intoxicaciones alimenticias, atentados terroristas y accidentes vehiculares) por la concurrencia de personas a estas actividades.

2.2.3 Actividades Deportivas.

CANTIDAD	ACTIVIDAD	LUGAR DE EJECUCION	LOCALIDAD	FECHA	DESCRIPCION
92	Actividades Deportivas.	Inspirando en Navidad	Pistas de patinaje de Bogotá	Diferentes Localidades	4 y 16 Dic.
		Milla Dorada 2020	Pista Atletica UDS	Engativa	5 y 6 Dic.
		Copa Navideña BMX 2020	Pista BMX PRD		11 y 13 Dic.
		Patinaje de Navidad en Familia	Parque El Tunal	Tunjuelito	12 al 23 Dic.
		Distrital Infantil Interclubes de patinaje	Pistas de patinaje de Tunal	Tunjuelito	5 y 6 Dic.
		Si quiere le Casco	Parques Porvenir, El Ensueño, Colonia Oriental, La Gaitana, Tercer Milenio, Villa de los Alpes, Molinos II, Virrey Sur, La Amistad y Tabora.	Bosa, Ciudad Bolívar, Puente Aranda, Suba y Santa Fé, San Cristóbal, Rafael Uribe Uribe Usme, Kennedy y Engativa.	06 y 13 Dic. 03 formadores, 01 Deportista Rendimiento por Parque y 20 personas por sesión.
		Milla Dorada 2020	DISTRITO	DISTRITAL	27 de Noviembre al 20 de
		Bogotá Pedalea.	Bogotá D.C	Actividad Distrital	12 al 27 Dic. Evento masivo para la promoción del uso de la bicicleta, podrán rodar en su bicicleta a la hora que deseen, podrán hacerlo dentro o fuera de su casa, en una bicicleta estática, un rodillo o un simulador, las rutas (Ciclovía, Alto de patios, Alto el Verjón, Alto el Boquerón, Alto Mondoñedo etc.), importante es realizar los registros de su actividad.
		Ciclovía Dominical	Bogotá D.C	Actividad Distrital	6, 13, 27 Y 30 Dic. Actividades lúdicas a niños de la Ciclovía alusivas a la navidad.
		Bici cine de Navidad	Salitre Mágico	Barrios Unidos	1 Dic.
		Bicipaseos Navideños	Escuelas de la Bicicleta, Parques El Tunal, Cayetano, Timiza, San Andres y Fontanar	Engativá, Kennedy, Suba y Tunjuelito	Fines de semana de diciembre de 8am a 11 am 06 Bicipaseos con los aprendices de la escuela, Ciclorutas aledañas a los parques.

Se tienen previstos 92 actividades deportivas en los diferentes parques de las localidades, teniendo en cuenta la situación de pandemia por COVID-19 que atraviesa el mundo actualmente considerando el enfoque de riesgo en los diferentes escenarios deportivos a

controlar, con acciones dirigidas a prevenir y atender los daños en la salud que tienen mayor probabilidad de ocurrencia en la población que disfrutara las festividades decembrinas.

2.2.4 Otros Eventos

Se caracterizan por su vinculación a todos los miembros del núcleo familiar en donde se podrá tener una participación en los parques y las UPZ de las localidades.

CANTIDAD	ACTIVIDAD	LUGAR DE EJECUCION	LOCALIDAD	FECHA	DESCRIPCION
443	Retos Deportivos Navideños.	Restrepo Central	Antonio Nariño	5 - 6 - 12 Dic.	
	Rumba Navidad al Parque.	Recreoías entre semana y fin de semana Pesebre Rumero - Tripleta Navideña (Comunidad General) Piñatón Bailable (niños y niñas)	Actividad Distrital	15 al 23 Dic. de martes a viernes y 06, 13 y 20 Dic.	Pesebre y actividad Navideña
	El Taller de la juguetería.	60 parques UPZ priorizadas.	Engativa, Ciudad Bolívar, Kennedy, San Cristóbal, Santa Fé, Suba, Rafael Uribe Uribe, Usme, Tunjuelito, Antonio Nariño, Fontibón y Bosa.	15, 17 y 22 Dic.	Creación de juguetes navideños guiados por profesionales en recreación, resaltando la confianza, el trabajo en equipo.
	Bogotá CHRISMAS Run	Parque Juan Amarillo, Tunal, Simón Bolívar, Timiza, San Cristóbal	Tunjuelito - Barrios Unidos - Kennedy - San Cristóbal	19 y 20 Dic.	
	Open SKATE Crísmas	Fontanar del Río y Tercer Milenio	Suba - Santa Fe.	26 y 27 Dic.	
	La Recreativa Divertida de la Navidad.	Parques y espacios comunitarios de UPZ priorizadas.	Diferentes Localidades	Del 1 al 23 Dic.	Participación de familias bogotanas, de las UPZ's priorizadas contribuyendo en la formación de valores ciudadanos (Lúdicas y Pedagógicas).
	Navvipark 3	Parque Simón Bolívar y El Tunal	Barrios Unidos y Tunjuelito.	04 Dic.	Actividad física Personas mayores (Lúdicas y Música) promoviendo espacios navideños 2 escenarios simultáneos con 4 estaciones de actividad física Navideña.
	Festi retos Navideños.	59 Parques en las UPZ priorizadas.	Diferentes Localidades.	5, 6, 12, 13 y 16 Dic.	
	Caravanas Navideñas IDRD.	Localidades y Upzs priorizadas.	Kenedy, San Cristóbal, Engativá, Ciudad Bolívar, Antonio Nariño, Suba.	7, 16 y 23 Dic.	Familias compartiran desde sus hogares (cuentos navideños, cursos y musica).
	Webstival Wokout 2020	Clasificatorios de manera virtual (Pagina Web IDRD) Semifinal y Final presencial Parque Metropolitano Simón Bolívar.	Teusaquillo.	3 Dic. semifinal y final 5 y 6 Dic.	
	Dog Run	Parque Simón Bolívar	Barrios Unidos	27 Dic.	

2.2.5 Navidad en Movimiento.

CANTIDAD	ACTIVIDAD	LUGAR DE EJECUCION	LOCALIDAD	FECHA	DESCRIPCION
12	Taller Wallball al Parque	Parques: Fontanar del Río, Verbenal y Altos de la estancia.	Suba - Usaquén y Ciudad Bolívar.	11, 12 y 13 Dic	
	Vacaciones Decembrinas.	Parques UPZ priorizadas.	Diferentes Localidades.	01 al 04 y 7 al 11 Dic.	Participación para niños, niñas y adolescentes, formación de valores ciudadanos.
	Navidad en Movimiento	Por definir	Diferentes Localidades.	Jueves a Sábado	La comunidad capitalina compartira en familia recreoía, clases grupales, practica regular de la actividad física.

Navidad para nuestros niños, niñas y adolescentes de las diferentes localidades en el inicio de la navidad, afianzando la formación de los valores ciudadanos, y tiempo en familia.

Todos los Bogotanos podrán informarse por nuestras redes sociales y por los diferentes medios digitales tanto de la alcaldía de Bogotá, como de ENEL-Codensa. <https://www.rutadelanavidad.com/>, se realizarán tomas de fotografías en lugares

iluminados por parte de los visitantes, publicación en la página web y construcción de tarjetas navideñas digitales para compartir con familia y amigos, así mismo se publicará en la página WEB de mapa con los sitios iluminados, cronograma de eventos especiales.

En el marco de las comunicaciones estratégicas del distrito se hará una pre comunicación en Mailing, recibo de ENEL, Relaciones Publicas, Redes Sociales, Pagina Web ENEL; Durante Activaciones y Redes Sociales y el Pos Bogotá Brilla se difundirá por redes sociales, Landing page y Experiencias de cierre.



Activación del PMU en las instalaciones del Centro de Comando, Control y Comunicaciones C4 en el edificio de la Unidad Administrativa Especial del Cuerpo de Bomberos Oficiales de Bogotá.

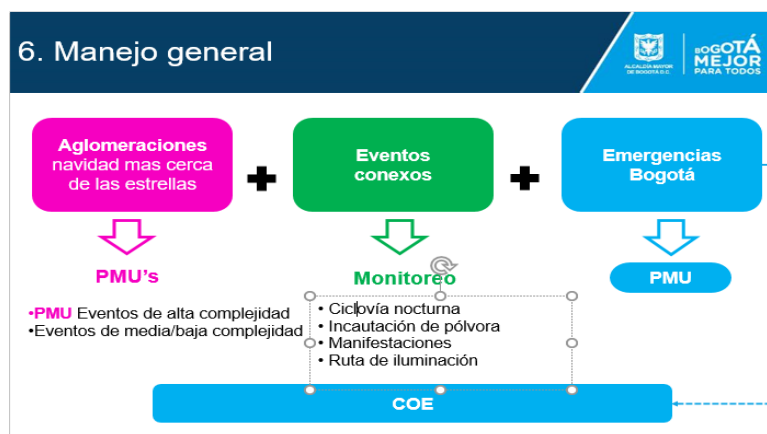



Fuente: IDIGER, 2019

3. ESCENARIOS DE RIESGOS

3.1. Incendios Forestales temporada Navideña

Normalmente, la temporada Navideña en Bogotá se presenta desde mediados de diciembre hasta mediados de marzo, siendo los meses de diciembre y enero los más Cálidos en la Capital. En el informe de la Administración Nacional del Océano y la atmósfera de los Estados Unidos- NOAA, Las predicciones meteorológicas para América del Sur indican que durante este verano se esperan olas de calor que pueden aumentar el malestar, reducir la disponibilidad de agua, contribuir al incremento del riesgo de incendios forestales y la pérdida de cultivos. Las olas de calor también causan cortes de energía eléctrica, reduciendo el acceso a ventilación, refrigeración y aire acondicionado.

3.2. Aforo en la asistencia a Eventos temporada Navideña (2020 e inicio del 2021).

Para seguir impulsando la reactivación económica, incentivar a los bogotanos a que adelanten las compras navideñas y evitar aglomeraciones de fin de año en los centros comerciales, y en las actividades que realizara el distrito en la temporada navideña se ha incrementado algunas actividades del 27 al 29 de noviembre en donde se llevó a cabo 'Bogotá de Compras Black Days', una iniciativa que se extenderá por cuatro días los tradicionales descuentos del Black Friday en los comercios de la capital.

Centros comerciales de la capital se han vinculado a esta campaña que impulsará la compra segura, programada y en orden, integrando soluciones de omnicanalidad como el 'curbside pickup' y 'click and collect', que ayudan a redistribuir las visitas a las instalaciones. "Estamos en un año donde las celebraciones se han vivido de manera diferente y la temporada navideña no será la excepción. En los centros comerciales no realizaremos actividades presenciales que puedan generar aglomeraciones y, en muchos casos, la virtualidad se convertirá en un aliado para estar cerca de las familias colombianas", aseguró Carlos Hernán Betancourt, director ejecutivo de Acecolombia.

Esta iniciativa también será un catalizador para los comercios que enfrentaron los meses más difíciles entre abril y junio, y luego en agosto, cuando se implementaron medidas de aislamiento focalizadas en varios puntos de Bogotá. Jaime Alberto Cabal, presidente de Fenalco, asegura que “hay optimismo para el último bimestre del año, pero no se prevé que las ventas alcancen a igualar las obtenidas en el mismo periodo de 2019. Aun así, los centros comerciales ya lanzaron audaces estrategias para promover las ventas de los locales en la temporada navideña”, con estrictos protocolos de bioseguridad como la desinfección constante, y con un aforo que no supere el permitido para cada caso. “nuestros centros comerciales vienen adelantando eventos como madrugones y actividades promocionales para los primeros días de diciembre”.

Las actividades se realizarán en los diferentes parques y las UPZ de las distintas localidades, así como la Ciclovía nocturna que siendo un evento de alta complejidad el cual se realizará el día 10 de diciembre desde las 6:00 pm hasta las 12:0 am, con 106.8 kilómetros de Ciclovía con un aforo esperado de más de 2 millones de personas de la comunidad en general.

3.3. Manejo y manipulación de Pólvora

De acuerdo al decreto Distrital 360 de 2018, El transporte de artículos pirotécnicos, fuegos artificiales, pólvora y globos en la ciudad, deberá efectuarse de acuerdo con los parámetros establecidos en la Ley 670 de 2001, el Decreto Nacional 4481 de 2006, el Decreto Nacional 1609 de 2002, la norma técnica nacional - NTC 3966 (Transporte de mercancías peligrosas Clase1. Explosivos. Transporte terrestre por carretera) y la NTC 4702-1 (Embalajes y envases para transporte de mercancías peligrosas clase 1. Explosivos), o en aquellas normas que las modifiquen o las sustituyan.

Inicia la temporada navideña y con ella las recomendaciones de la Secretaria Distrital de Salud, la Secretaria Distrital de Seguridad Convivencia y Justicia y la Secretaria Distrital de Movilidad, se mantiene la activación de la línea 123 reuniendo los esfuerzos de varias entidades para evitar y disminuir los quemados en Bogotá, con esta campaña buscamos hacer un llamado a toda la comunidad para que evite las emergencias de quemados, que transforman a las fiestas decembrinas en tragedias.

Para atender las posibles emergencias que se presenten por el uso indebido de pólvora y riesgos de salud pública, la Secretaría de Salud activará de manera preventiva la Alerta Verde en toda la red hospitalaria pública y privada, para garantizar la disponibilidad de insumos, personal médico, suministros, equipos y vehículos de emergencia. Será desde el 6 de diciembre de 2020 a las 6:00 p.m. hasta el 7 de enero de 2021 a las 6:00 a.m. Cabe recordar que en la pasada temporada de navidad fueron incautadas más de 3.200 kilos de pólvora.

De otro lado, se intensificarán las acciones de inspección, vigilancia y control con más de 740 operativos en establecimientos de expendio y comercialización de productos de mayor consumo durante la temporada, como son alimentos, licores y juguetes.

Policía Metropolitana recuerda que el uso de la pólvora está prohibido en Bogotá, excepto por empresas expertas y autorizadas en esta materia. La institución hizo un especial llamado a los ciudadanos para que tengan conocimiento de fabricación ilegal o transporte

inadecuado de pólvora, a que informen a la Policía Nacional a la línea 123, en los números de los cuadrantes o a través de la aplicación 'ADenunciar'.

La Secretaría Distrital de Integración Social realizará jornadas de sensibilización e información sobre los daños que produce el uso de la pólvora para las comunidades de los jardines infantiles, casas de juventud, centros de personas mayores, comedores comunitarios y de personas con discapacidad.

Otras recomendaciones acerca de la pólvora:

- a) No permita que sus hijos jueguen con estos elementos, pues también representan un riesgo de intoxicación.
- b) Una simple chispita mariposa puede verse inofensiva, pero en realidad representa un riesgo letal y no es un juego de niños.
- c) No permita que los niños, niñas y adolescentes o personas en estado de embriaguez manipulen pólvora.
- d) No manipule pólvora si no es un experto y tiene licencia para hacerlo. Usted puede resultar herido y afectar a otras personas.
- e) Si por alguna circunstancia un niño o adulto resultan quemados, llévelos de inmediato al centro asistencial más cercano.
- f) Recuerde que no hay pólvora inofensiva. Entre las más tóxicas y peligrosas están totes, mechas, buscaniguas, volcanes y voladores.
- g) Si asiste a un espectáculo pirotécnico, cerciórese de que es organizado por profesionales y acate las normas de seguridad.

3.4. Eventos relacionados con salud

El Plan “**CON SALUD HAY NAVIDAD**” es una respuesta desde el sector salud durante la temporada decembrina 2020 e inicio del año 2021, teniendo en cuenta la situación de pandemia por COVID-19 que atraviesa el mundo actualmente, considerando el enfoque de riesgo y los puntos críticos a controlar, con acciones dirigidas a prevenir y atender los daños en salud que tienen mayor probabilidad de ocurrencia en la población que vive de manera transitoria o permanente en Bogotá durante las festividades decembrinas.

El panorama de riesgo de la temporada de fin e inicio del año nuevo, permite identificar a través de los registros históricos de la Secretaría Distrital de Salud, que varios eventos en salud tienden a incrementarse en esta temporada, lo cual hace necesario y pertinente realizar acciones preventivas y de respuesta prioritaria, las cuales deben planificarse de forma anticipada a la temporada decembrina.

Se ha identificado que los principales eventos que presentan mayor incidencia durante esta temporada son: quemaduras por artefactos pirotécnicos e intoxicaciones por fósforo blanco, enfermedades transmitidas por alimentos (ETA), intoxicación por bebidas alcohólicas adulteradas con metanol, accidentes en menores asociados con el uso de juguetes, accidentes en casa y los riesgos para la población viajera. Una vez identificados los riesgos, se hace necesario intervenir desde la prevención y atención en salud. La demanda de atención en instituciones de salud también se incrementa por los accidentes

de tránsito debido al incremento de velocidad en los principales ejes viales de Bogotá y acciones como conducir bajo los efectos del alcohol.

3.5. Ciclovía Nocturna

La realización de la Ciclovía nocturna será para el jueves 10 de diciembre, disminuyendo de esta forma el impacto negativo que generaba la jornada sobre las ventas del comercio bogotano, cuando se llevaba a cabo en una fecha cercana a la celebración de la navidad.

Durante el recorrido, los bogotanos encontrarán 14 estaciones recreativas en las cuales se efectuarán eventos y actividades artísticas, recreativas y culturales:

- a. Avenida Boyacá entre la calle 26 y calle 80 – La Ruta Regalada.
- b. Calle 116 con Carrera 17 – Concierto Tropicop.
- c. Calle 127 Con Carrera 15 – Concierto Vallenato.
- d. Carrera 15 Con Calle 85 – Concierto Salsa.
- e. Calle 72 Con Carrera 7 – Concierto Rumbero.
- f. Superconcierto en El Tunal.
- g. Superconcierto en La Plaza de Bolívar.
- h. Parque Nacional con La Música de Siempre.
- i. Las Canciones del año en El Parque Santander.
- j. Deporte Extremo en la 26 con 30.
- k. 6 Horas de Spinning en la Valbanera.
- l. 6 Horas de Rumba en Ciudad Montes.

Juegos Artificiales:

- a. Parque Nacional.
- b. Calle 106 con Carrera 15.
- c. Avenida El Dorado con Boyacá.
- d. Tunal

4. MEDIDAS DE INTERVENCIÓN

4.1. Medidas de prevención

- IDIGER. Al tenor de lo dispuesto en el artículo 3º del Decreto 173 de 2014, numeral 2.2 Elaborar y actualizar los estudios y la zonificación de amenaza, vulnerabilidad y riesgos, requeridos para la gestión de riesgos en el Distrito Capital. y numeral 2.5. Impartir los lineamientos e instrucciones de su competencia, requeridos para que las entidades públicas y privadas, así como las personas naturales o jurídicas, cuyas actividades puedan dar lugar a riesgo en los términos definidos en el artículo 42º de la Ley 1523 de 2012, realicen los análisis específicos de riesgo y adopten las medidas de reducción de riesgos y los planes de emergencia y contingencia correspondientes.
- UAE Cuerpo Oficial de Bomberos. Cuenta con un plan de acción de prevención y gestión del riesgo en torno a la temporada Navideña donde se resalta las acciones de Prevención del Riesgo adelantadas son:

- Contrato 655/20 recolección, manipulación, almacenamiento temporal, transporte, custodia y disposición final destrucción o devolución de pólvora y demás materiales asociados (Pólvora, fuegos artificiales, globos y demás artículos pirotécnicos.
- Campañas públicas y programas de prevención de riesgos derivados del uso indebido de la pólvora, juegos pirotécnicos y demás elementos asociados a la misma
- Acompañamientos y verificaciones durante la temporada navideña se realizará las respectivas verificaciones y acompañamiento en temas de seguridad humana y protección contra incendios a los escenarios donde se realicen las diferentes actividades y que sea requerido por la administración distrital
- Atender oportunamente las emergencias relacionadas con el uso indebido, manipulación, transporte, custodia y destrucción de pólvora y demás materiales asociados a la misma
- Respuesta:

Respuesta



De esta forma se encuentran distribuidas las 17 estaciones en las diferentes localidades con el fin de atender cualquier requerimiento relacionado con la temporada navideña.

Respuesta

Conformación Estructural



4.2. Medidas de mitigación

- **IDIGER.** En cabeza de la Subdirección de Manejo de Emergencias y Desastres a través del área de respuesta y preparativos desarrolla durante el periodo comprendido entre diciembre 06 de 2020 y enero de 2021, el seguimiento y apoyo al presente plan con el objetivo de mitigar los riesgos presentados durante esta temporada.

Convenio interadministrativo No. 565 de 2020 Incendios Forestales, equipo de Brigadistas y vigías del Cuerpo de Bomberos Voluntarios de Bogotá CBVB – IDIGER Cuyo objeto es “Aunar esfuerzos administrativos, técnicos, operativos, y financieros para apoyar la ejecución de acciones operativas en manejo de emergencias y desastres y acciones preliminares de reducción del riesgo en el Distrito Capital D.C. en especial con equipos de brigadistas y vigías del subsistema de voluntarios de primera respuesta”. Sus Obligaciones son:

1. Cumplir con el desarrollo de la totalidad de las condiciones y actividades establecidas en el anexo técnico, documento que hace parte integral del presente convenio.
2. 2) Remitir junto con los documentos definidos en el Anexo Técnico en el numeral 1.1 “PLANIFICACIÓN DE LOS SERVICIOS A PRESTAR”, una comunicación donde manifieste al IDIGER contar con la disponibilidad y el alistamiento de todo el recurso ofrecido en la propuesta presentada por el CBVB, para la ejecución del convenio.
3. Realizar acciones de reconocimiento y limpieza de caminos y senderos, para facilitar el acceso en actividades de atención de diferentes tipos de eventos.
4. Monitorear, detectar y reportar al IDIGER, de acuerdo con el plan de comunicaciones aprobado por el IDIGER las diferentes novedades que identifiquen los equipos de brigadistas y vigías objeto del convenio.
5. Apoyar en la implementación de la Estrategia Distrital de Respuesta Marco de Actuación (EDRE – MA), acorde con requerimientos realizados por el IDIGER.
6. Apoyar en la atención de eventos por movimientos en masa, eventos forestales (quemados, conatos e incendios forestales), eventos por encharcamiento, insuficiencia de drenaje urbano, inundación, entre otros que se presenten en la ciudad de Bogotá D.C y sea requerido su apoyo operativo por el IDIGER.
7. Operar, custodiar y responder por los equipos especializados (equipos mecánicos: motosierras y guadañadoras y equipos de impulsión de agua: Motobombas Mark 3), entre otros que le sean entregados por el IDIGER, cuando sean requeridos para apoyar las emergencias o actividades de gestión del riesgo, según el Procedimiento Aprovechamiento, Servicios de Logística y Entrega de Ayudas no Pecuniarias del Centro Distrital Logístico

y de Reserva, los cuales deben ser devueltos una vez terminada la actividad origen de la entrega, así como mantener actualizadas las hojas de vida de los equipos prestados.

8. Tramitar los permisos necesarios con la administración de los sitios aprobados por el IDIGER para la ubicación de los vigías.
9. Sensibilización en apoyo operativo en el marco de la prestación de servicios de respuesta a emergencias a 100 personas integrantes de entidades del SDGR-CC.

4.3. Medidas de Conocimiento y Reducción por los CLGR-CC

En el marco de los Consejos Locales de Gestión de Riesgos y Cambio Climático, como la instancia de coordinación, asesoría, planeación, consulta, seguimiento y evaluación de la administración local, para garantizar la efectividad y articulación de los procesos de gestión de riesgos y cambio climático en la respectiva localidad, cuenta con una importante participación institucional, sectorial y comunitaria. Cada uno de ellos cuenta con un plan de acción y su respectivo Plan Local de Gestión de Riesgos y Cambio Climático, como un instrumento de planificación en el nivel local, que recoge los principios de gradualidad, sistémico y de coordinación, entre otros a que hace mención la Ley 1523, se constituye en un instrumento en permanente construcción, que obedece a las dinámicas territoriales y sociales de la localidad.

Siendo parte constitutiva del PLGR-CC la caracterización de escenarios de riesgo y el componente programático. Es así que se cuenta con más de 117 documentos generados desde los CLGR-CC (identificación y priorización de escenarios, caracterización de escenarios y versión en construcción del componente programático), Bogotá cuenta con un micrositio de los CLGR-CC en el que se puede.

5. PREPARACIÓN Y ADMINISTRACIÓN DE EMERGENCIAS

5.1. Sistemas de alerta

5.1.1. Línea de emergencia 123

Durante la temporada Navideña es importante para la comunidad conocer, El número único de seguridad y emergencias (NUSE), más conocido como “el 123”, es la línea telefónica que reúne todos los números de seguridad y emergencias (Policía, Movilidad, Bomberos, Gestión de Riesgos (IDIGER), Secretaría de Salud) del Distrito Capital en uno solo, es la encargada de recibir las llamadas de los ciudadanos o las entidades solicitando ayuda en asuntos de seguridad y emergencias, brindando una respuesta eficiente y rápida en cada uno de los escenarios.

La Línea 123 es operada y coordinada por la Secretaría de Seguridad, Convivencia y Justicia. Está ubicada en el Centro de Comando, Control, Comunicaciones C4 de Bogotá, que a su vez integra 7 agencias, de las cuales la Línea 123 Bogotá recepciona las llamadas que hacen los

bogotanos y las traslada a las agencias que despachan los recursos para atender las necesidades de los mismos.

5.2. Puesto de Mando Unificado Temporada Navideña.

El Puesto de Mando Unificado – PMU es un lugar físico donde se ejerce la función de mando, el cual se concentra e implementa para coordinar los asuntos operacionales de un determinado incidente o evento, como Sistema Distrital de Riesgo y Cambio Climático, en ningún momento será una Mesas Técnicas de Trabajo, para este escenario sería la temporada Navideña.

Para la coordinación de prevención y atención de emergencias, se considera conveniente establecer un Puesto de Mando Unificado (PMU), definido como una unidad básica de coordinación entre las entidades públicas y privadas presentes en la respuesta in-situ. Su fin es articular en terreno, de manera conjunta, la ejecución efectiva de los servicios de respuesta. La coordinación general para los PMU la ejerce el Instituto Distrital de Gestión de Riesgos y Cambio Climático. Así mismo la SDS asistió a los Centros de Operaciones de Emergencias – COE, que hace referencia a las unidades de coordinación remota de soporte a los PMU.

De acuerdo con los planes de salud y primeros auxilios evaluados por parte de la Secretaría Distrital de Salud (SDS), se evidencia la complejidad del evento y la pertinencia de ubicar un PMU, designando un delegado de la entidad, es así, que en el periodo 2020 – 2021

El primer semestre de 2020, con ocasión de la situación epidemiológica por el nuevo Coronavirus (SARS-Co-V-2) causante de la enfermedad COVID – 19 se canceló todo evento de aglomeración. En ese contexto se participó en 57 Puestos de Mando Unificado previos y 59 PMU en eventos de aglomeraciones de público. Adicionalmente se realizaron actividades de articulación interinstitucional, en 323 mesas técnicas de convocatoria inmediata o permanente, distribuidas así:

- 206 Centros de Operación de Emergencias (11 por no COVID -19 y 195 de seguimiento al “Aislamiento preventivo obligatorio” por el COVID -19),
- 117 Puesto de Mando Unificado – Sala de Crisis instalada en la SDS para realizar seguimiento por el Aislamiento Obligatorio Decretado por el Gobierno Nacional e implementado por la Alcaldía Mayor, y específicamente en lo relacionado con la adopción de medidas en el sector salud, para contener y mitigar la pandemia por COVID-19 y garantizar la prestación de los servicios de salud, en el marco del Estado de Emergencia Económica, Social y Ecológica.

En caso de ser necesario, se establecerá PMU Distrital en el C4, para posibles condiciones de seguridad que se presenten y será activado a solicitud del IDIGER o por el CDGR-CC.

5.3. Niveles de coordinación para la respuesta a emergencias

Según el marco de actuación – Estrategia Distrital para la Respuesta a Emergencias (EDRE), se establecen las siguientes instancias de coordinación asociadas a los niveles de emergencias:

Tabla 1. Unidades de coordinación.

UNIDAD DE COORDINACIÓN	CUANDO	DÓNDE	NIVEL DE EMERGENCIA
1 Red Distrital de Comunicaciones de Emergencias	Comunicación permanente para notificaciones y articular recursos en emergencias cotidianas	Red de radiocomunicaciones	Adicional a los eventos comunes se establece Eventos navideños no presenciales
2 Puesto de Mando Unificado –PMU	Se activa ante la presencia de dos o más entidades respondientes	Se ubica en terreno (próximo a la zona de afectada), con instalaciones provisionales	Adicional a los eventos comunes se establece Eventos navideños focalizados que puedan implicar aglomeración de público
3 Centro de Operaciones de Emergencias –COE	Se activa por solicitud del Director del IDIGER en situación intensa o extendida de daños y/o crisis social*	Se ubica en el Centro de Comando, Control, Comunicaciones y Cómputo de Bogotá – C4 Calle 20 # 68A –06	Eventos: Situaciones simultaneas focalizados que puedan implicar aglomeración de público
4 Consejo Distrital de Gestión de Riesgos y Cambio Climático CDGR-CC**	Se activa por solicitud del Alcalde Mayor o el Secretario General	Se ubica en la Alcaldía Mayor de Bogotá, Carrera 8 # 10 –65	Eventos: Situaciones simultaneas focalizados que puedan implicar aglomeración de público impliquen declaratoria de emergencia

Fuente: Adaptado del Marco de Actuación Distrital - EDRE, 2018

5.4. Articulación de Instrumentos

La implementación de las acciones administrativas, operativas, estratégicas y respuesta referenciadas en el presente documento, deben estar articuladas con los siguientes instrumentos de las entidades responsables:



Ilustración 11. Articulación de instrumentos.

5.5. Servicios de respuesta

La respuesta a la emergencia se ejecutará a través de los siguientes servicios; en la medida en que los daños y/o pérdidas y la crisis social o institucional lo demanden, igualmente, de estas se ejecutaran las actividades que por condiciones específicas de la emergencia sean requeridas.

Tabla 2. Ejecutores de la respuesta – Servicios de respuesta

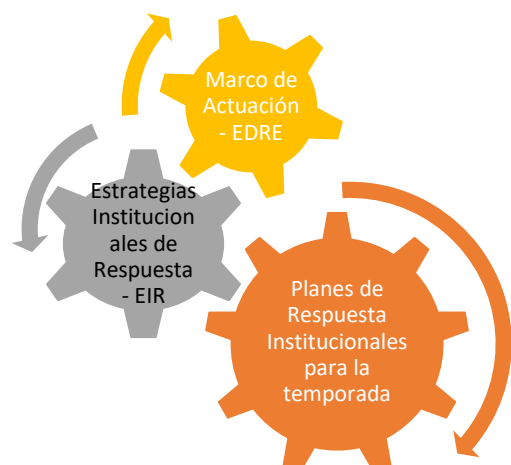
Servicio de Respuesta	Ejecutor
Accesibilidad y transporte	Secretaría Distrital de Movilidad - Unidad Administrativa Especial Aeronáutica Civil - Tren de la Sabana (Ferrovías)
Salud	Secretaría Distrital de Salud – CRUE
Búsqueda y Rescate	Unidad Administrativa Especial Cuerpo Oficial de Bomberos
Extinción de incendios	Unidad Administrativa Especial Cuerpo Oficial de Bomberos
Manejo de materiales peligrosos	Unidad Administrativa Especial Cuerpo Oficial de Bomberos
Agua potable	Empresa de Acueducto Alcantarillado y Aseo de Bogotá
Ayuda humanitaria	Secretaría Distrital de Integración Social – Instituto Distrital de Gestión de Riesgos y Cambio Climático
Alojamientos temporales	Secretaría Distrital de Integración Social – Instituto Distrital de Gestión de Riesgos y Cambio Climático
Telecomunicaciones para la comunidad	Instituto Distrital de Gestión de Riesgos y Cambio Climático
Reencuentro familiar	Instituto Distrital de Gestión de Riesgos y Cambio Climático – Instituto Colombiano de Bienestar Familiar
Saneamiento básico y manejo de cadáveres	Unidad Administrativa Especial de Servicios Públicos - E Empresa de Acueducto Alcantarillado y Aseo de Bogotá

Servicio de Respuesta	Ejecutor
Energía y gas	Instituto Distrital de Gestión de Riesgos y Cambio Climático Gas Natural / Transportadora de gas - Codensa
Seguridad y convivencia	Secretaría Distrital de Seguridad, Convivencia y Justicia
Información pública	Alcaldía Mayor - Oficina Asesora de Prensa - Instituto Distrital de Gestión de Riesgos y Cambio Climático
Manejo de escombros	Secretaría Distrital de Ambiente – Unidad de Malla Vial

5.5.1. Servicio de Respuesta: BÚSQUEDA Y RESCATE

El servicio busca realizar las acciones de detección, ubicación y extracción de personas atrapadas, extraviadas o en condición de riesgo mediante la activación de grupos especializados. Contempla actividades de búsqueda y rescate en incendios, zonas de montaña, estructuras colapsadas, espacios confinados, así como rescate acuático, vertical, vehicular y de animales.



Tabla 3. Servicio de respuesta: Búsqueda y rescate.

Actividad		Responsable									
		UAECOB	IDIGER	MEBOG	UAERMV	DCC	EJERCIT O	AERO CIVIL	BA-ARFF	CBVB	CRC
Planear la ejecución del servicio (comprende el desarrollo e implementación del plan de intervención y administración de la emergencia).		✓									
Realizar cuantificación y registro de población afectada (atendida y por atender) en términos de personas localizadas y rescatadas.		✓									
Ejecutar acciones de ubicación, localización, acceso y extracción de personas.	Operaciones en incendios.	✓								✓	
	Operaciones en montaña.	✓		✓		✓	✓	✓		✓	✓
	Operaciones en estructuras colapsadas.	✓	✓	✓	✓	✓	✓			✓	✓
	Operaciones en espacios confinados.	✓		✓		✓	✓			✓	✓
	Operaciones acuáticas.	✓		✓		✓	✓			✓	✓
	Operaciones en altura.	✓		✓		✓	✓			✓	✓
	Operaciones en vehículos.	✓		✓		✓	✓			✓	✓
	Operaciones en aeronaves.	✓		✓		✓	✓	✓	✓	✓	✓
Ejecutar acciones de ubicación, localización, acceso y extracción de animales.		✓		✓		✓				✓	✓
Suministrar recursos humanos y equipamiento especializado.			✓		✓		✓				

5.5.2. Servicio de Respuesta: EVACUACIÓN ASISTIDA

Este servicio hace referencia a dar aviso, articular y facilitar de manera asistida el retiro de personas y sus animales de compañía de zonas en riesgo o afectadas por una emergencia; definiendo rutas y métodos de evacuación, sitios de acogida y orientación del retorno cuando éste sea posible.



6

Tabla 4. Servicio de respuesta: Evacuación asistida

Actividad		Responsable						
		IDIGER	IDPYBA	MEBOG	UAECOB	Alcaldías	Defensa Civil	Seccional Bogotá
Planear la ejecución del servicio (comprende el desarrollo e implementación del plan de intervención y administración de la emergencia).		✓						
Realizar cuantificación y registro de población afectada (atendida y por atender) en términos de personas y predios evacuados.		✓						
Recomendar evacuación.	Por condiciones de seguridad pública y convivencia.			✓				
	Por condiciones de seguridad humana.				✓			
	Por condiciones que comprometan la integridad estructural, la habitabilidad o funcionalidad de inmuebles.	✓						
Ordenar la evacuación						✓		
Definir rutas y métodos de evacuación		✓		✓	✓	✓		✓
Coordinar disponibilidad de sitios de acogida		✓		✓		✓		
Coordinar disponibilidad de sitios de acogida de animales			✓					
Guiar evacuación				✓	✓	✓		✓
Guiar retorno						✓		✓

5.5.3. Servicio de Respuesta: AYUDA HUMANITARIA

La prestación del servicio se encarga en Suministrar la ayuda alimentaria, no alimentaria y pecuniaria a la población mediante la adquisición, administración y entrega de alimentación, dotación básica de cocina, elementos para pernoctar, vestuario, herramientas, insumos para aseo personal, insumos para limpieza del hogar, así como ayuda económica.



7

Tabla 5. Servicio de respuesta: Ayuda Humanitaria

Actividad	Responsable
-----------	-------------

		IDIGER	SDIS	ALTA CONSEJERÍA A DERECHO DE LAS VÍCTIMAS
Planear la ejecución del servicio (comprende el desarrollo e implementación del plan de intervención y administración de la emergencia).		✓	✓	
Identificar población afectada que necesita ayuda humanitaria, llevando el control sobre las personas atendidas y por atender.		✓	✓	✓
Prestar atención humanitaria inmediata a víctimas del conflicto armado				✓
Adquirir, registrar y administrar ayuda humanitaria.		✓	✓	
Entregar ayudas humanitarias de carácter pecuniario.		✓		
Entregar ayudas humanitarias – no alimentarias.	Artículos por necesidad de evacuación, reocupación, aseo, cocina y reparación de viviendas.	✓		
	Artículos de higiene y vestuario.	✓	✓	
Entregar ayudas humanitarias – alimentarias.	Mercado (bono o mercado en especie).	✓	✓	
	Alimento preparado y entregado en escena.	✓		
	Alimento permanente en alojamientos temporales.	✓		
Administrar donaciones en especie.	Recepción.	✓		
	Almacenamiento.	✓		
	Distribución.	✓		
Emitir certificado (víctima o afectado)		✓		
Coordinar el abastecimiento, acopio y accesibilidad alimentaria		✓		

5.5.4. Servicio de Respuesta: MANEJO DE ESCOMBROS Y OBRAS DE EMERGENCIA

En este servicio se busca identificar, recolectar, transportar y hacer la disposición final del material movilizado por fenómenos de remoción en masa, sismos, granizadas, sedimentaciones, represamiento de cauces, escombros de edificaciones, residuos vegetales, construcción y demolición. También contempla la realización de todo tipo de obras de contención, estabilización, drenaje, reforzamiento, demolición, movimiento de tierras, adecuaciones hidráulicas, restauraciones, así como actividades de poda y tala.



Tabla 6. Servicio de respuesta: Manejo de escombros y obras de emergencia.

Actividad	Responsable										
	UAERMV	SDA	IDU	IDIGER	JBB	UAECOB	UAESP	EAB-ESP	ALCALDIA	CAR	CODENSA

Actividad		Responsable										
		UAERMV	SDA	IDU	IDIGER	JBB	UAECOB	UAESP	EAB-ESP	ALCALDIA	CAR	CODENSA
Planear la ejecución del servicio (comprende el desarrollo e implementación del plan de intervención y administración de la emergencia).		✓	✓					✓				
Realizar cuantificación y registro de afectación en términos de volumen de material, individuos arbóreos retirados o por retirar, obras de emergencia requeridas		✓	✓									
Despejar obstrucciones de infraestructura insegura.				✓				✓	✓			✓
Emitir concepto técnico y tramitar orden de demolición.					✓					✓		
Determinar sitios de disposición final y/o aprovechamiento temporal de material.			✓	✓				✓	✓		✓	
Recolectar, retirar, transportar y disponer el material.		✓		✓				✓	✓	✓		
Realizar obras de contención, estabilización, drenaje, reforzamiento, demolición, movimiento de tierras, adecuaciones hidráulicas, restauraciones y defragmaciones.		✓		✓	✓				✓	✓		
Ejecutar actividades silviculturales	Autorizar actividades silviculturales	✓										
	Talar		✓		✓				✓			✓
	Podar							✓	✓			✓
	Trozar					✓	✓	✓				
	Recolectar, retirar, transportar y disponer el material vegetal						✓					

5.5.5. Servicio de Respuesta: SANEAMIENTO BÁSICO

Se encarga de evitar y controlar afectaciones a la salud de la población mediante la recolección, transporte, almacenamiento y disposición final de residuos sólidos y líquidos y el manejo de contaminación atmosférica. Incluye el manejo y control de aguas de encharcamiento, de inundación y por desbordamientos, así como la recomendación de evacuación de la población.

13



Tabla 7. Servicio de respuesta: Saneamiento básico.

Actividad	Responsable
-----------	-------------

		UAERMV	SDA	SDH	SDS-IPS-PP	IDIGER	UAECOB	EAB_ESP	EAB-ESP	Defensa Civil Seccional Bogotá
Planear la ejecución del servicio (comprende el desarrollo e implementación del plan de intervención y administración de la emergencia).		✓	✓	✓				✓		
Manejar residuos líquidos.	Realizar monitoreo de calidad del agua.	✓	✓	✓				✓		
	Interrumpir y reconectar el servicio de alcantarillado.		✓					✓		
	Reparar y rehabilitar infraestructura de alcantarillado.							✓		
	Suministrar y operar equipos de manejo de eventos en las redes de alcantarillado.					✓	✓	✓		
	Suministrar y operar sistemas de bombeo provisionales.						✓	✓	✓	✓
	Suministrar y operar alternativas sanitarias provisionales.						✓	✓	✓	✓
Controlar encharcamientos e inundaciones	Suministrar y operar sistemas de bombeo provisionales						✓	✓	✓	✓
Manejar residuos sólidos.	Rehabilitar y reparar infraestructura.	✓								
	Construir y operar alternativas de manejo de residuos.	✓								
	Definir puntos de acopio provisionales.	✓								
	Instalar puntos de acopio provisionales.	✓								
	Coordinar la formulación de cambio de rutas de recolección.	✓								
	Coordinar la recolección y transporte de residuos sólidos.	✓								
Realizar limpieza y aseo de áreas públicas.		✓								
Manejar contaminación atmosférica.	Efectuar zonificación		✓							
	Definir y aplicar medidas de control	✓	✓		✓					
Recomendar la evacuación cuando sea necesario			✓		✓					

Adicionalmente, a estas funciones se tiene el Protocolo de Manejo de Pólvora, liderado por la Secretaria de Gobierno y la UAE Cuerpo Oficial de Bomberos en el marco del cumplimiento decreto 360/2018.

5.6. Funciones de respuesta

Las funciones de respuesta son actividades soporte para la coordinación, organización y administración de la emergencia. La EDRE define siete (7) funciones de respuesta donde todas las entidades Distritales, independiente de que tengan a cargo la responsabilidad de prestar servicios de respuesta a emergencias, deben ejercer las funciones de respuesta (Ver Ilustración 1 y Tabla 7):



Ilustración 2. Funciones de respuesta

Tabla 8. Ejecutores de la respuesta – Funciones de respuesta

Función de Respuesta	Líder de la función
Planeación y manejo general de la respuesta	Instituto Distrital de Gestión de Riesgos y Cambio Climático
Evaluación de daños, riesgos asociados y análisis de necesidades	Todas las entidades son responsables en esta función
Redundancia en telecomunicaciones	Instituto Distrital de Gestión de Riesgos y Cambio Climático
Aspectos financieros	Secretaría Distrital de Hacienda - Instituto Distrital de Gestión de Riesgos y Cambio Climático
Aspectos jurídicos	Instituto Distrital de Gestión de Riesgos y Cambio Climático
Logística	Instituto Distrital de Gestión de Riesgos y Cambio Climático

5.7. Puntos estratégicos de respuesta

Las entidades del SDGR-CC realizan acciones para la prevención y reducción de los impactos negativos en la población y sus bienes, la infraestructura, el ambiente y la economía pública y privada por posibles eventos que se puedan presentar asociados a

esta temporada. En ese sentido se identificaron **12 parques y plazoletas, 12 sectores Bogotá cielo abierto, 24 parques y otros del proyecto lumínico**, puntos estratégicos de respuesta que se relacionan a continuación:

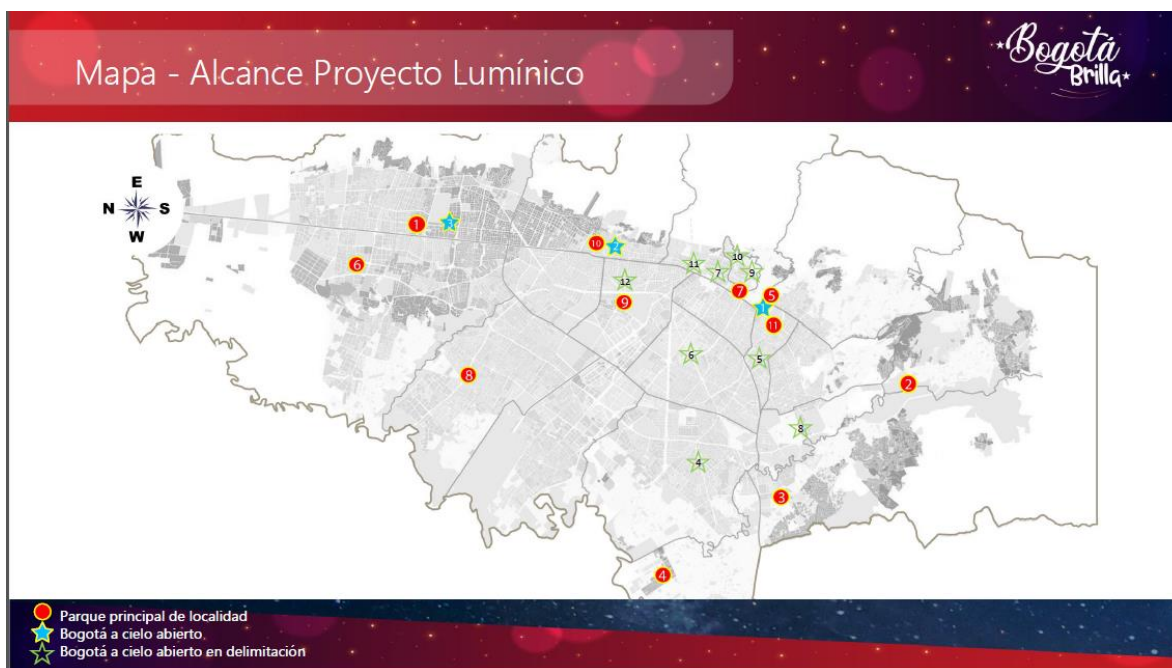

Fuente: Alta Consejería de Comunicaciones

5.8 En marcha “Bogotá productiva 24 horas” estrategia de reactivación económica de la ciudad.

El pasado 03 de diciembre, La Alcaldía de Bogotá y la Secretaría de Desarrollo Económico, dieron apertura oficial en la localidad de Chapinero al piloto **#BogotáProductiva24Horas** para fomentar la actividad comercial, deportiva, cultural, cívica, turística y de prestación de servicios distritales y sociales en horarios no convencionales; hasta el 13 de diciembre se realizará el plan piloto entre las calles 67 a la calle 90 y desde la novena hasta la avenida 15, para dinamizar la economía y aumentar la productividad.



• Más de 500 establecimientos de comercio hacen parte de esta iniciativa para reactivar la economía y dinamizar el tejido productivo de la ciudad de manera responsable, segura y sin aglomeraciones, ofrecerá servicios especializados a los ciudadanos, en materia de movilidad, seguridad, cultura, turismo, entre otros contribuyendo a la generación de empleo y hacer de Bogotá una ciudad sostenible, incluyente, innovadora, efectiva y eficiente.

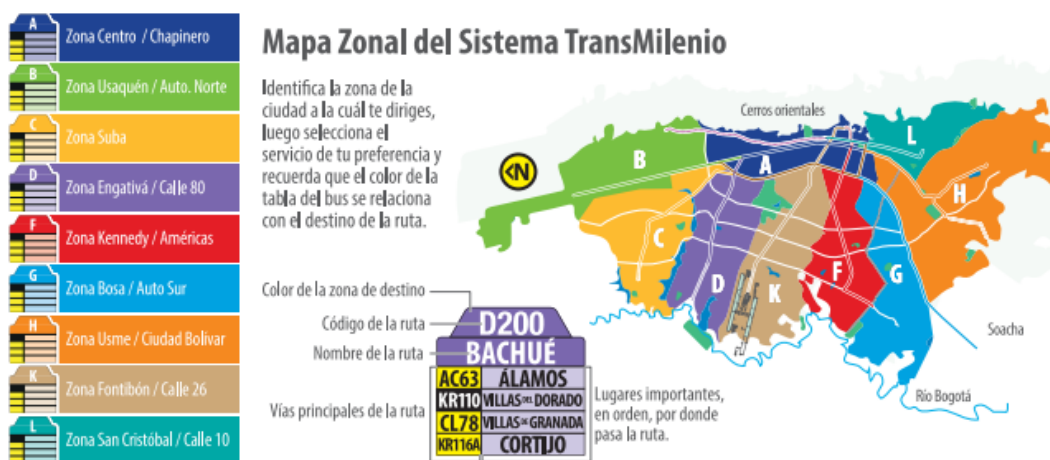

Consulte los establecimientos, horarios y actividades que hacen parte de Bogotá 24 Horas en www.desarrolloeconomico.gov.co

5.9 Planes de respuesta entidades

De acuerdo con la información suministrada por parte de las entidades del SDGR-CC, las siguientes entidades cuentan con planes de acción o de contingencia para la respuesta de la temporada Navideña del 2020 e inicio del año 2021, por ejemplo:

- **UAE Cuerpo Oficial de Bomberos**

La Unidad Administrativa Especial Cuerpo Oficial de Bomberos de Bogotá, actualmente cuenta con 17 estaciones bomberos y una sede administrativa ubicada en el Edificio Comando, distribuidas en 5 compañías. Las estaciones se encuentran ubicadas estratégicamente, con el fin de dar respuesta oportuna a las diferentes emergencias y/o servicios de respuesta requeridos por la comunidad o por las entidades distritales y nacionales.

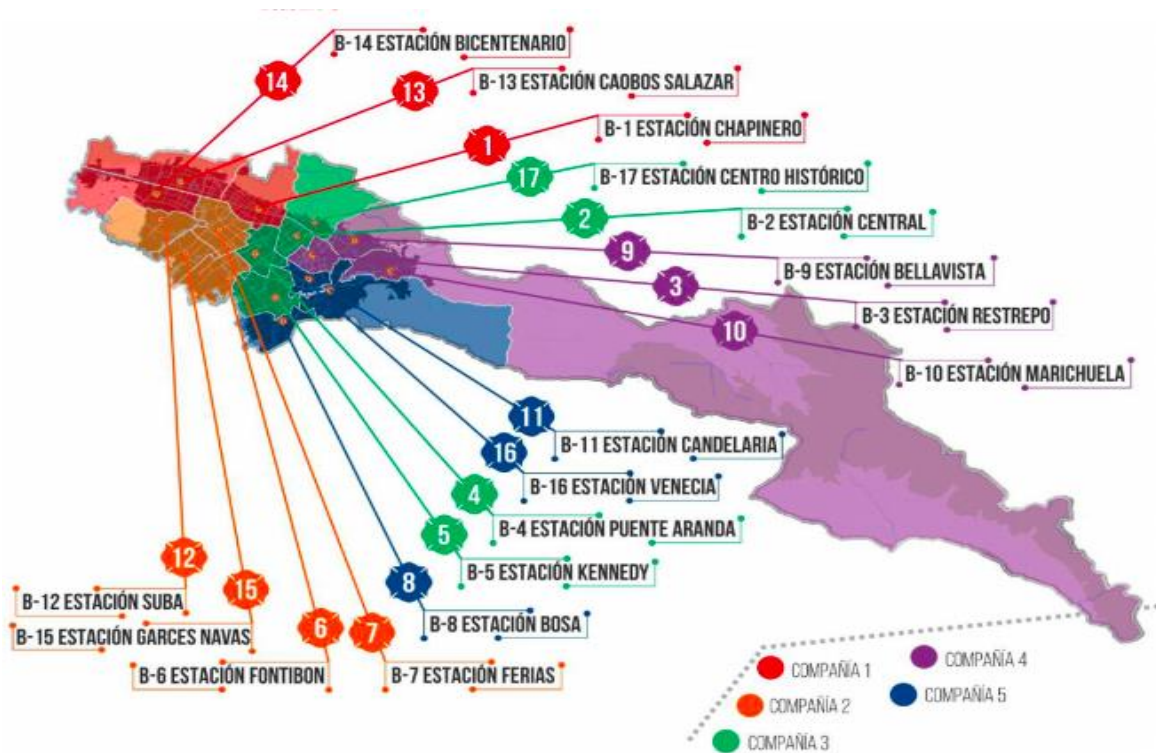

Fuente: Subdirección Operativa. Tomado del Plan de Contingencia UAE Cuerpo Oficial de Bomberos, Subdirección de Gestión del Riesgo (2020). Remitido por correo electrónico el día 02/10/2020

Ubicación estaciones, parque automotor y Recurso Humano.

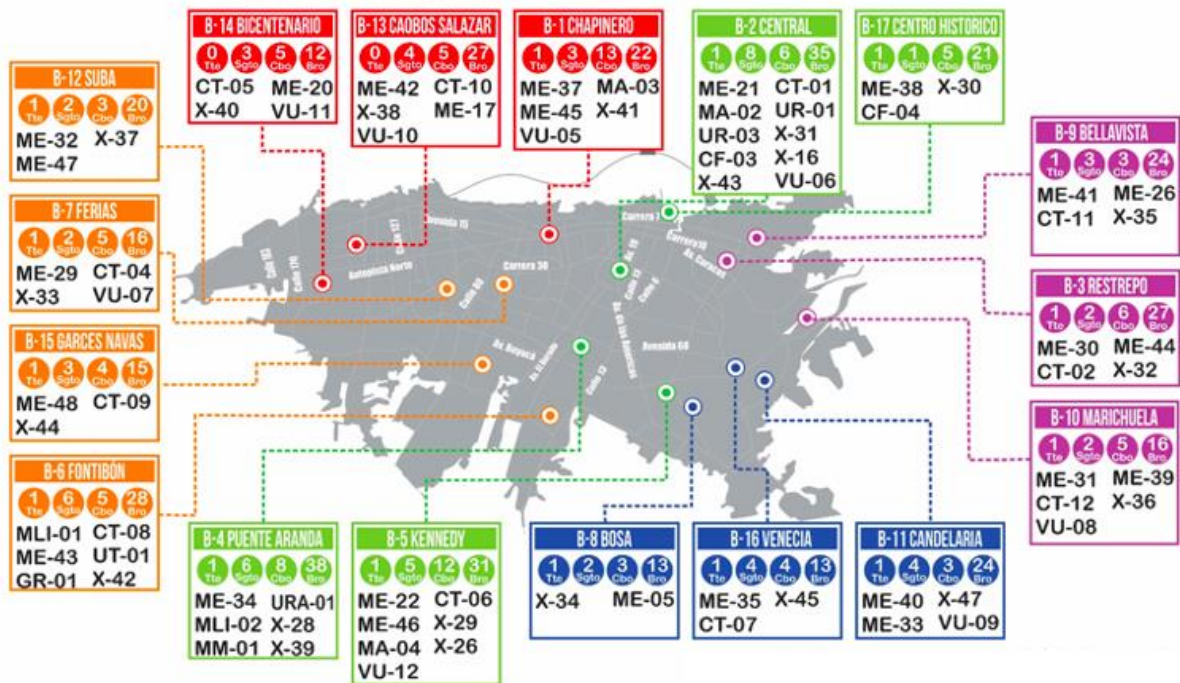

Fuente: Subdirección Operativa. Tomado del Plan de Contingencia UAE Cuerpo Oficial de Bomberos, Subdirección de Gestión del Riesgo (2020). Remitido por correo electrónico el día 02/10/2020

Procedimiento manipulación, transporte, custodia y destrucción de pólvora y demás materiales asociados

ACTIVIDAD	DESCRIPCION	RESPONSABLE
Activación UAECOB	De acuerdo con la información recibida producto de los operativos de incautación de pólvora realizado por las autoridades IVC, se informara a la UAECOB.	Entidades Comisión Intersectorial para la Prevención y Monitoreo del Uso de Pólvora en Bogotá D.C.
Activación Operador	Realizar comunicación y activación para la recolección del material pirotécnico incautado.	UAECOB
Identificación	Identificar, inventariar y embalar la totalidad del material incautado.	OPERADOR
Recolección	Recolectar el material pirotécnico incautado por las autoridades y diligenciar el formato de recolección.	OPERADOR
Transporte	Transportar el material incautado al sitio dispuesto para el almacenamiento del mismo.	OPERADOR
Almacenamiento	Almacenar el material pirotécnico incautado por las entidades competentes, garantizando condiciones de seguridad.	OPERADOR
Destrucción o Devolución	Esta decisión se basa en el parágrafo del Art 21 del Decreto 360 de 2018.	Entidades Comisión Intersectorial para la Prevención y Monitoreo del Uso de Pólvora en Bogotá D.C.
Destrucción	Coordinar con las entidades competentes la fecha y hora de la destrucción del material pirotécnico. Las entidades competentes serán garantes del proceso de destrucción.	OPERADOR
Devolución	Realizar la devolución con los soportes y registros estipulados en los actos administrativos respectivos.	OPERADOR

- **Líneas de apoyo en la Respuesta de la Cruz Roja Colombiana**

Tabla 9. Respuesta Cruz Roja

Líneas de Respuesta	Acciones a realizar
SAR	Operaciones de Búsqueda canina, física y tecnológica y rescate en estructuras colapsadas.
Salud en Emergencias	Montaje y operación de APH, atención de víctimas en masa
Salud Mental y Apoyo Psicosocial	Para atención a víctimas, intervención en crisis y asistencia a grupos operativos
RCF	Gestión oportuna de las solicitudes que se presenten de ser necesario
MdC	Activación preventiva
Acceso más seguro	Promueve el análisis de contexto local en el que se desarrolla la temática de movilización social, orden público y se aplican medidas para actividades de comunicación operacional

Fuente: Plan de contingencia de la Cruz Roja Colombiana – Seccional Cundinamarca/Bogotá (CRCSCB). Correo electrónico del 23/09/2020.

- **Objetivos de la Defensa Civil (DCC) en la respuesta**

- Fortalecer las acciones de reducción y de respuesta frente a las emergencias causadas la temporada navideña 2020 e inicio del año 2021. Como aporte fundamental de la DCC en el Distrito Capital
- Poner en marcha las acciones de monitoreo e intervención en las zonas de alta, media y baja vulnerabilidad
- Dar a conocer los recursos personales y equipamiento disponible para el apoyo en caso de emergencia y/o activación de acuerdo a los niveles de manejo de la emergencia.

- **Soporte de la Secretaria de Movilidad**

- Organigrama y distribución de respuesta operativa de la Secretaría Distrital de Movilidad ante la ocurrencia de una emergencia en la ciudad.
- Verificación y monitoreo con 123 cámaras en los corredores viales.
- Novedades viales se comunicarán de manera permanente por @BogotaTransito y por los distintos medios de comunicación.

5. GESTIÓN DE TRANSITO

14 CORREDORES PRINCIPALES

1. Av. T. CL 32 hasta CL 229
2. Av. Caracas-AV 50 hasta CL 58 (por av. Bogotá)
3. Autopista Norte-AC 30 hasta CL 245
4. Av. BOG CL 32 hasta CL 8 Sur
5. Av. 68 Av. Suba hasta Autopista Sur
6. Av. Boyacá CL 379 hasta Villavieja
7. Av. CAL CL 109 hasta CL 170 (por av. 68)
8. Autopista Sur CL 5 Sur hasta CL 77 S
9. Av. Suba AC 38 hasta CL 175
10. Av. 88 Av. Caracas hasta Av. 129 (por av. 68)
11. Av. 26 Av. 100
12. Av. 13 Av. 130 (por av. 68)
13. Av. Antioquia-AC 25 hasta Av. Cal
14. Av. Pámerode Mayo 103.3 hasta 101.01



15 CENTROS
COMERCIALES

04 CENTROS DE
ALTA
AGLOMERACIÓN

Horarios

14 corredores Lunes –
Domingo
Horarios críticos

Puntos críticos
Fines de semana (o
horario según particularidades del
punto)

BOGOTÁ
IDIGER

6. PUNTOS DE CONTROLES DE SEGURIDAD VIAL

08 PUNTOS CRÍTICOS VELOCIDAD

1. Av. BOYACÁ ENTRE Av. VILLAVIEJA Y VILLAVIEJA
2. Av. AMÉRICA ENTRE Av. 62 Y Av. 68
3. Av. BOYACÁ ENTRE Av. BOYACÁ Y BOYACÁ
4. AVENIDA DE CALLES CL 24
5. Av. BOYACÁ ENTRE CALLE 76
6. NORO CALLE 19
7. AV. 68 CON AV. FERROCARRIL DEL SUR
8. AV. VILLAVIEJA ENTRE Av. 762 ENTRE Av. SUR Y AV. CARACAS

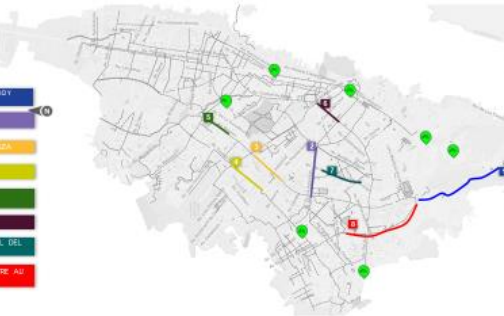

07 PC CIRCULACIÓN
CICLISTAS EN
CALZADAS DE TM

Horarios

Velocidad/Embrague

Viernes – Domingo
Horarios nocturnos/amanecer

Ciclistas/motociclistas

Lunes – Viernes
Horas Pico – principales
corredores
Domingo
Horario AM – Corredores de
práctica deportiva

BOGOTÁ
IDIGER

7. ESPACIO PÚBLICO

16 ZONAS CON MAYOR AFECTACIÓN IDENTIFICADAS ESPACIO PÚBLICO

1. SAN VICTORINO
2. OUTLET LAS AMÉRICAS
3. MONSERRATE
4. PARKWAY
5. SAN ANDRÉSITO NORTE
6. SAN ANDRÉSITO SAN JOSÉ
7. SAN ANDRÉSITO 38
8. ALQUERÍA
9. CALLE 53 ENTRE KR 28 Y AV. CARACAS
10. CORABASTOS
11. ZONA COMERCIAL EL RESTREPO
12. IGLESIA DIVINO NIÑO- 20 DE JULIO
13. CENTRO EMPRESARIAL CLARO
14. MIRADOR LA PALOMA
15. MIRADOR MAZÁ
16. ZONA RESTAURANTES (CALERA)



06 ZONAS BACA CON AFECTACIÓN IEP

1. ZONA G
2. PARQUE DE LA 93
3. PLAZA DE LA PERSEVERANCIA
4. CIUDAD JARDIN
5. PARQUE USAQUÉN
6. ZONA T

Horarios

Lunes – Domingo

Horarios críticos

(o horario según particularidades
del punto)

BOGOTÁ
IDIGER



Fuente: Plan de respuesta de la SDM. Correo electrónico.

- **Comisión Intersectorial para la Prevención y el Monitoreo del Uso de Pólvora en Bogotá D.C.**

Su objetivo es articular y coordinar las acciones de inspección, vigilancia y control al uso, manipulación, almacenamiento, distribución, transporte, comercialización, registro y permisos de funcionamiento de establecimientos de comercio, personas jurídicas y naturales dedicadas a la venta y comercialización de artículos pirotécnicos, fuegos artificiales, pólvora y globos, en cumplimiento al Decreto Distrital 360 de 2018.

La Comisión Intersectorial delego unas jornadas de trabajo, con miras a preparar la temporada 2020 - 2021, elaborando el cronograma para la prevención y el monitoreo del uso de pólvora en Bogotá D.C. y el Protocolo operativo para la ejecución de los procesos de incautación, transporte, almacenamiento y artefactos pirotécnicos, fuegos artificiales o de pólvora incautados.

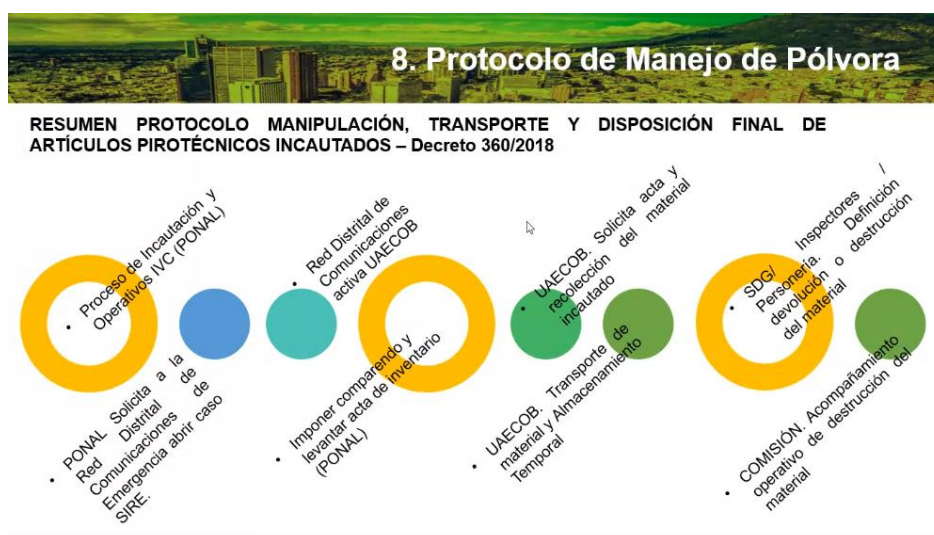

- Soporte de la Secretaria de Salud.

PROTOCOLO PARA MANEJO DE PÓLVORA Y QUEMADOS – PEDIR A SDS

El Plan “CON SALUD HAY NAVIDAD” es una respuesta desde el sector salud durante la temporada decembrina 2020 e inicio del año 2021, teniendo en cuenta la situación de pandemia por COVID-19 que atraviesa el mundo actualmente, considerando el enfoque de riesgo y los puntos críticos a controlar, con acciones dirigidas a prevenir y atender los daños en salud que tienen mayor probabilidad de ocurrencia en la población que vive de manera transitoria o permanente en Bogotá durante las festividades decembrinas.

ESTRATEGIAS

OBJETIVO 1. Realizar vigilancia epidemiológica intensificada de quemaduras producidas por la manipulación inadecuada de artefactos pirotécnicos e intoxicaciones por fósforo blanco durante las festividades decembrinas e inicio del nuevo año.

OBJETIVO 2. Realizar vigilancia sanitaria y vigilancia epidemiológica intensificadas de los eventos adversos asociados con las festividades decembrinas y año nuevo, interviniendo oportunamente los riesgos en salud.

OBJETIVO 3. Implementar estrategias de información y comunicación dirigidas a productores, distribuidores y consumidores de productos de mayor uso durante la temporada decembrina y celebración del año nuevo.

OBJETIVO 4. Definir y declarar las alertas institucionales y hospitalarias y establecer en el Centro Regulador de Urgencias y Emergencias por la Subdirección de Gestión de Gestión de Riesgo en Emergencias y Desastres - SGRED un plan para la reacción de los equipos de respuesta.

ALERTA VERDE	Determina para el sector salud un alistamiento con retén domiciliario. Tendrá un día y hora de inicio, al igual que un día y una hora final. Se revisará la disponibilidad de turnos del personal por servicios. Se verificará la funcionabilidad del plan hospitalario de emergencia, la disponibilidad de talento humano para los servicios básicos y especializados, la cadena de llamadas y se dispondrá de equipos para la comunicación de los directivos e insumos para la atención de pacientes ante un eventual incremento en la demanda de servicios.
ALERTA AMARILLA	Implica la activación de los funcionarios de la SDS, de la Subred Integrada de Servicios de Salud y de sus unidades de servicios de salud con disponibilidad de llamado. La demanda de servicios en cada unidad de servicios de salud conducirá a la solicitud de personal de refuerzo en la entidad y servicio, los servicios ambulatorios serán priorizados en su funcionamiento.
ALERTA ROJA	Se establece ante un incremento excepcional en la demanda de atención en salud por un incidente específico. Conduce a la presencia de personal administrativo y asistencial en los distintos niveles y servicios, a la activación de los mecanismos que garanticen el suministro de elementos, suministros y equipos para la atención de pacientes. Suspende todas las actividades electivas.

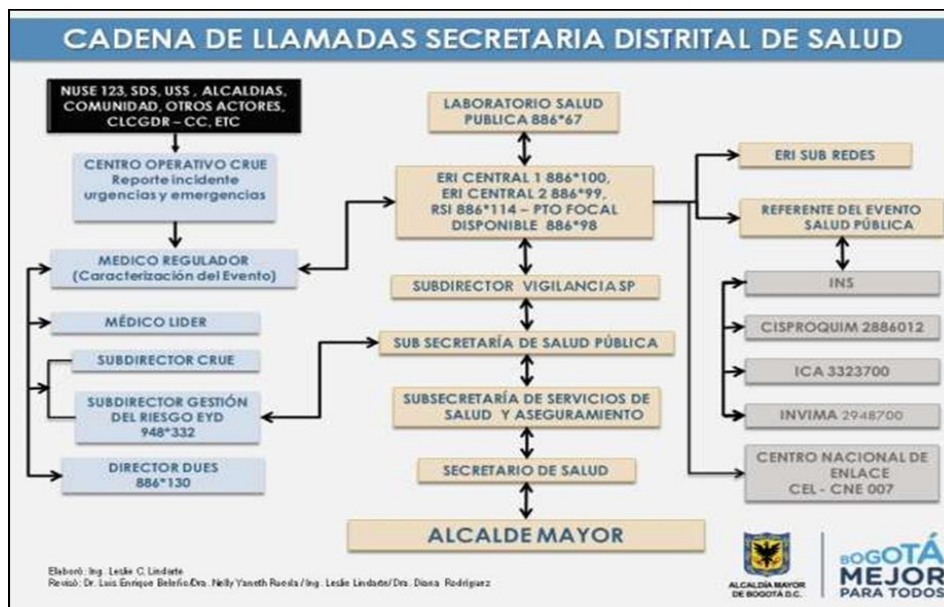

5.9.1 Personal para la administración y atención

A continuación, se describe el personal de apoyo con el que cuentan algunas de las entidades que son parte del Sistema Distrital de Gestión de Riesgos y Cambio Climático; personal que se encuentra capacitado, entrenado, con experiencia en el manejo, coordinación, monitoreo y combate para la respuesta posibles eventos por la temporada:

Tabla 10. Relación de personal operativo

ENTIDADES	CARGO/ÁREA/FUNCIÓN		CANTIDAD
ALCALDÍAS LOCALES	Usaquén	Gestor de riesgos	1
	Chapinero	Gestor de riesgos	1
	Santa Fe	Gestor de riesgos	2
	San Cristóbal	Referente EIR-EDRE	1
		Profesional de apoyo	1
		Tecnólogo ambiental	1
		Técnicos administrativos	2
		Gestores de riesgos	12
		Gestores puntos de críticos	5
		Operarios para maquinaria	15
	Usme	Conductores	17
		Gestor de riesgos	1
		Gestor de riesgos	1
	Tunjuelito	Seguridad y convivencia	20
		Gestor de riesgos	3
	Bosa	Gestor de riesgos	2
	Kennedy	Gestor de riesgos	2
	Fontibón	Gestor de riesgos	1
	Engativá	Gestor de riesgos	1
	Suba	Gestor de riesgos	1

	Barrios Unidos	Gestor de riesgos	1
	Teusaquillo	Gestor de riesgos	1
	Los Mártires	Gestor de riesgos	1
	Antonio Nariño	Gestor de riesgos	1
	Puente Aranda	Gestión ambiental	1
	Candelaria	Gestor de riesgos	2
	Rafael Uribe Uribe	Gestor de riesgos	1
	Ciudad Bolívar	Gestor de riesgos	2
		Técnico de gestión de riesgos	1
	Sumapaz	Gestor de riesgos	2
CRCSBC	Coordinador de Misión CRCSBC		1
	Seguridad		1
	Operaciones		1
	Logística (Seg. Vial y Bienestar		6
	Planeación		1
	Equipos de Intervención (Salud, SAR, Asistencia Humanitaria)	SAR	60
		SMAP	4
		APH	5
		Asistencia Humanitaria	8
	Doctrina para la Construcción de Paz		1
SDM	Coordinador		1
	Ingeniero Vial		1
	Comunicación Operativa		4
	Centra de radio		1
	Terreno		20
DCC	Juntas distribuidos por localidad		80
	Voluntarios distribuidos por localidad		223
IDIGER	Profesionales de Respuesta		13
	Personal logístico para Emergencia		14
	Planificación		6
Convenio 348/2019	Operarios EAAB ESP – Aguas de Bogotá - FONDIGER		120
EAAB	Gerente de zonas		5
	Director de zonas		5
	Jefe de División		10
	Profesionales		28
	Técnico/tecnólogo		267
	Operarios		401

6. INFORMACIÓN Y DIVULGACIÓN PÚBLICA

Emitir información oficial a grupos objetivos sobre causas, efectos y acciones adelantadas durante el manejo de una emergencia, bajo un criterio adecuado y preciso de la información sobre la situación y brindar recomendaciones.

Actividad	Responsable
	IDIGER

Coordinación interinstitucional para la construcción del comunicado oficial, teniendo en cuenta: antecedentes, acciones, estadísticas, imágenes de apoyo, mapas, georreferenciación, entre otros.	✓
Instalar punto de información general para el público.	✓
Atender los requerimientos en materia de información pública durante el manejo de la emergencia.	✓
Definir la construcción de mensajes para los diferentes públicos objetivos: <ul style="list-style-type: none"> - Medios de comunicación. - Comunidad en general. - Comunidad afectada. - Instituciones. 	✓
Atender los requerimientos de los medios de comunicación, identificación de voceros y entrega de información oficial. Organizar ruedas de prensa	✓
Elaborar y actualizar los contenidos para redes sociales	✓
Coordinar la emisión de comunicaciones oficiales por parte del Alcalde Mayor.	✓
Realizar monitoreo y seguimiento a medios de comunicación.	✓

De acuerdo a las particularidades de la emergencia, determinadas entidades son el referente principal para la emisión de comunicados. Por ejemplo:

Tipo de comunicado	Entidades
Comunicados relacionados con riesgos asociados a afectación al medio ambiente	Secretaría Distrital de Ambiente
Comunicados relacionados con riesgos asociados a afectación en salud	Secretaría Distrital de Salud
Comunicados relacionados con riesgos asociados a afectación en seguridad y convivencia	Secretaría Distrital de Seguridad, Convivencia y Justicia
Comunicados relacionados con riesgos asociados a afectación en seguridad humana	UAECOB
Comunicados relacionados con riesgos asociados a afectación en tránsito y transporte	Secretaría Distrital de Movilidad

6.1 Piezas Comunicativas

Se fortalece la campaña de temporada Navideña en redes sociales y paginas institucionales, recibos de servicio público alguna pieza comunicativa se tiene:

- **Twitter:** la cuenta oficial es @SectorSalud.
- **Facebook:** <https://www.facebook.com/secretariadistritaldesalud/>
- **Instagram:** @secretariasaludbogota
- <https://www.instagram.com/secretariasaludbogota/>
- **YouTube:** <https://www.youtube.com/secretariadistritaldesalud>
- **TikTok:** @secretariasaludbogota

